Análisis de respuesta en frecuencia de circuitos RC y RLC, frecuencia de corte y resonancia.

Robiglio Belén, Valdivia Ricardo, Pereyra Arcija Lucía, Laborde Bautista

Experimentos Electromagnéticos 2026, Grupo 3. Departamento de Física, Fac. de Cs. Exactas, Universidad Nacional de La Plata, C.C. 64, 1900, La Plata, Argentina

25 de abril de 2026

Resumen

Se analizó la respuesta en frecuencia de circuitos RC en configuración de filtro (PA y PB), y de un circuito RLC, con el objetivo de obtener la frecuencia de corte ω_0 y de resonancia ω_r respectivamente. Para el circuito RC se obtuvo $\omega_0 = 11\,368(271)\,\mathrm{rad\,s^{-1}}$, compatible con el valor calculado a partir de los valores nominales de los componentes. Para el circuito RLC, se encontró $\omega_r = 20\,794(149)\,\mathrm{rad\,s^{-1}}$. A partir de este resultado, y conociendo el valor de la resistencia del circuito, fue posible determinar la inductancia $L = 2{,}6(2) \times 10^{-2}$ H y su resistencia característica $R_L = 157(9)\,\Omega$, al comportarse como cable no ideal.

1. Introducción

El análisis frecuencial es un método de estudio de sistemas basado en observar la respuesta de los mismos frente a señales de diferentes frecuencias. Los sistemas más fáciles de estudiar son aquellos llamados lineales invariantes en el tiempo (LIT), es decir, aquellos sistemas que cumplan linealidad con respecto a la señal de entrada, y además, cumplan invarianza temporal.

Un ejemplo mecánico de sistema LIT es el del sistema de suspensión de un auto (Figura 1a). Las ecuaciones de movimiento obtenidas para este sistema resultan en una ecuación diferencial lineal[1] sobre el desplazamiento $x(t)$ con la fuerza aplicada $f(t)$ como término inhomogéneo [4]. En este contexto, la fuerza representa la señal de entrada, mientras que el desplazamiento representa la respuesta del sistema ante dicha señal. La desventaja de estudiar un sistema como este es no solo el costo de su fabricación, sino también la dificultad de su manejo en el laboratorio. Por eso es que resulta más práctico estudiar sistemas de menor complejidad, pero que se comporten de la misma manera, y luego trasladar los resultados al problema del amortiguador.

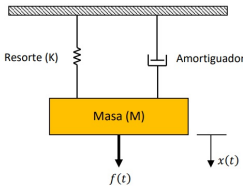

(a) Diagrama de la suspensión de un auto. Se representa como un resorte de constante K y un amortiguador sujetos a una masa M a la cual se le aplica una fuerza externa $f(t)$, resultando en un desplazamiento $x(t)$.

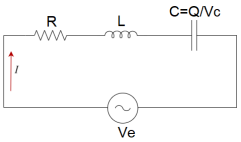

(b) Circuito RLC en serie alimentado por una fuente de tensión alterna V_e.

Figura 1: Diagramas de los sistemas LIT utilizados para la comparación.

Un ejemplo de esto es un circuito RLC en serie (Ver 1b). Al aplicar las leyes de Kirchoff, se obtiene una ecuación diferencial para la carga $Q(t)$ del capacitor [2], análoga a la obtenida para el desplazamiento del resorte. Esto permite ver que a cada componente del circuito se le puede asignar su equivalente en el sistema mecánico: el capacitor se comporta como el resorte, la resistencia como el amortiguador, el inductor como masa inercial, la carga como el desplazamiento, y el voltaje de entrada como fuerza aplicada.

[1] Nótese que la linealidad de la ecuación diferencial es la que determina que el sistema sea considerado LIT.

Con el objetivo de caracterizar circuitos RC y RLC, se midió para ambos la tensión de la señal de entrada y la señal de salida, así como el desfasaje entre ellas. En el caso del RC se tomó tanto la señal sobre la resistencia como sobre el capacitor, mientas que en el RLC se tomó únicamente sobre la resistencia.

2. Materiales y métodos

Se estudió la respuesta en frecuencia de un circuito en serie que permitía alternar entre configuraciones RC y RLC mediante un interruptor que puenteaba al inductor. El circuito RC visto desde la resistencia funciona como un filtro de frecuencias por encima de los 1500 Hz, en cambio, visto desde el capacitor filtra un rango de frecuencias de hasta 1300 Hz. En esta experiencia, se contó con una resistencia comercial de 1 kΩ, un capacitor comercial de 100 nF y un inductor L de inductancia desconocida.

Se utilizó como fuente una señal sinusoidal de amplitud constante mediante un generador de funciones *Sinometer* modelo VC2002 [5], variando su frecuencia en un rango de [0,1, 50] kHz. Tanto la señal de entrada (CH1) como la de salida (CH2) se registraron a través de un osciloscopio *Tektronix* modelo TDS 220 [6], que permitió medir las diferencias de potencial sobre ambos elementos simultáneamente, colocando el negativo de ambos sobre un punto común (ver Figura 2).

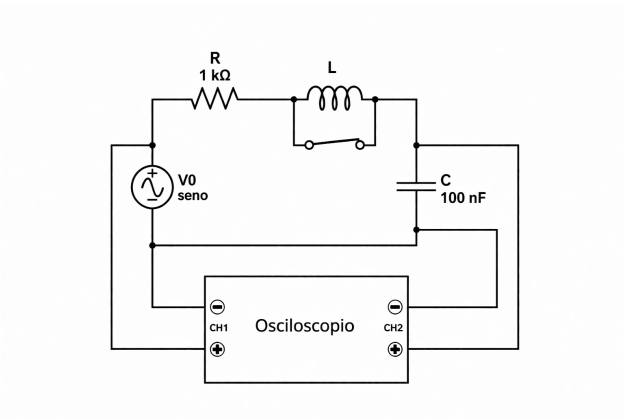

Figura 2: Esquema del circuito RLC en serie conectado al generador de señal y al osciloscopio. Se obtiene la configuración RC del circuito al cerrar el interruptor, mientras que si el interruptor está abierto se trata de la configuración RLC del mismo. En el canal uno (CH1) se conectó a la fuente, mientras que el canal dos (CH2) se conectó a la salida.

Para la configuración RC (interruptor cerrado), se realizaron medidas de la tensión de salida tanto sobre la resistencia como sobre el capacitor, permitiendo estudiar el filtro pasa-altos y el pasa-bajos, respectivamente. Para la configuración RLC (interruptor abierto), las mediciones se hicieron únicamente sobre la resistencia. Para cada frecuencia se determinaron las amplitudes de las señales de entrada y salida. El desfasaje φ entre ambas señales se obtuvo a partir de la relación $\varphi = 2\pi f \Delta t$, siendo f la frecuencia de la fuente y Δt la diferencia temporal entre ellas. A partir de los datos obtenidos se calculó el módulo de la función de transferencia $H(\omega)$, como el cociente entre las amplitudes de entrada y salida, y la tangente del desfasaje φ.

Para el circuito RC, se estimó la frecuencia de corte, característica del circuito, a partir de $\omega_0 = \frac{1}{\tau}$, siendo que $\tau = RC$, y se realizó un barrido de frecuencias que abarcó aproximadamente una década por debajo y una por encima de ese valor. Experimentalmente, se buscó determinar ω_0, considerando que es aquella para la cual la función de transferencia cumple $|H(\omega_c)| = \frac{1}{\sqrt{2}}$. Esto corresponde a una disminución de la potencia a la mitad, dado que $P \propto |H|^2$. Utilizando el hecho de que en los regímenes de bajas y altas frecuencias la función $H(\omega)$ presenta comportamientos simples (aproximadamente constante en uno de los extremos y proporcional a una potencia de ω (ω para el pasa altos y ω^{-1} para el pasa bajos en el otro), que se traducen en rectas en escala logarítmica, se representó el $\log(H)$ en función del $\log(\omega)$. Fueron realizados ajustes lineales en las dos regiones diferenciadas, estimando la frecuencia de corte a partir de la intersección de dichas rectas, pues es una buena aproximación al punto donde la función $|H(\omega)|$ alcanza el valor $\frac{1}{\sqrt{2}}$.

En el caso del circuito RLC, se efectuó un barrido de frecuencias en el rango de [0, 50] kHz, donde se identificó la frecuencia de resonancia experimentalmente como aquella en la que el módulo de la función de transferencia $H(\omega)$ alcanza un máximo. Para esta configuración del circuito, se construyó un gráfico de $|H(\omega)|$ en función de ω cuyo máximo corresponde a la frecuencia de corte. De esta manera, se determinó la inductancia del circuito según $\omega_r = \frac{1}{\sqrt{LC}}$.

Finalmente, para ambas configuraciones se construyeron diagramas de Nyquist a partir de la gráfica de las componentes $H(\omega)$ en el plano complejo, siendo $Re(H) = H\cos(\varphi)$ y $Im(H) = H\sin(\varphi)$.

3. Resultados y discusión

Con el objetivo de determinar la frecuencia de corte ω_0 y la frecuencia de resonancia ω_r, se estudió la respuesta de circuitos RC y RLC para distintas frecuencias como señal de entrada, utilizando una rutina de *Python* [7]. Se caracterizó un circuito RC a partir de dos series de mediciones: registrando la diferencia de potencial de la señal de entrada y de salida (sobre la resistencia o el capacitor, según correspondiera), junto al desfasaje entre ambas señales. Para el circuito RLC, se registró la diferencia de potencial de la señal de entrada junto al de la resistencia, midiendo la diferencia de fase en cada medida.

3.1. Circuito RC

A partir de medir la diferencia de potencial de entrada y de salida (de la resistencia o del capacitor), se graficó el logaritmo del módulo de la función de transferencia $H(\omega)$ según (2), en función del logaritmo de la frecuencia de la señal de entrada, dada por $\omega = 2\pi f$. Para determinar la frecuencia de corte característica del circuito, se identificó el punto de intersección entre dos rectas, las cuales fueron ajustadas con pendiente libre o fijada a cero, según el rango de frecuencias dado por el filtro pasa-altos o pasa-bajos. Tales ajustes se presentan en la Figura 3, donde la incerteza en ambas variables vienen dadas por la propagación de errores del $\log(H)$ y $\log(\omega)$, según la variación de la amplitud registrada para el potencial de entrada y de salida, y la variación registrada en la frecuencia de la señal de entrada, respectivamente.

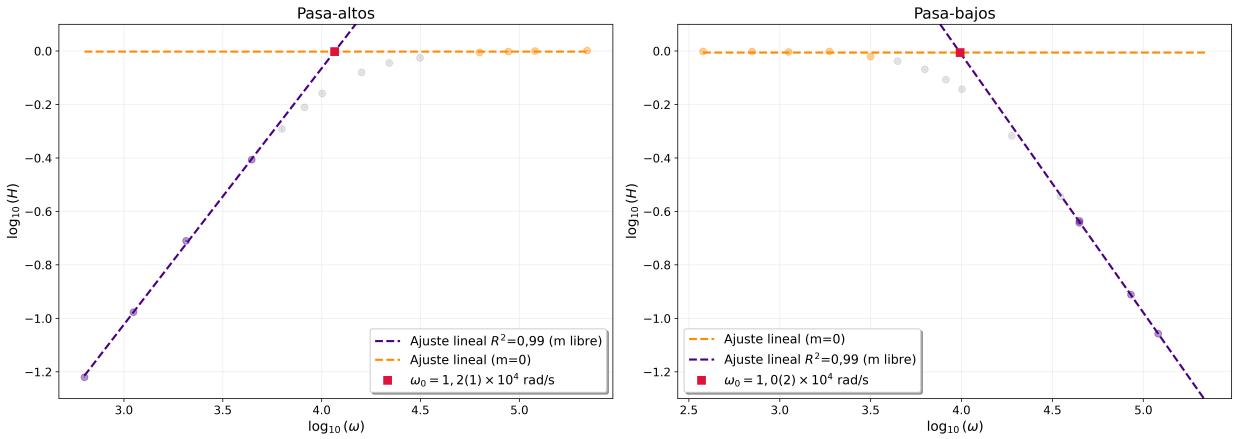

Figura 3: Diagramas en escala logarítmica para el filtro pasa-altos (izq.), correspondiente a la tensión de salida vista desde la resistencia, y para el filtro pasa-bajos (der.), correspondiente a la tensión de salida vista desde el capacitor. En naranja, se presentan los datos ajustados por la recta con pendiente $m = 0$. En violeta, los datos ajustados por la recta con pendiente m libre. El punto de intersección entre las dos rectas se indica en rojo, el cual se asigna a la frecuencia de corte ω_0.

Para el filtro pasa-altos se obtuvo una frecuencia de corte de $11\,630(1107)\,\mathrm{rad\,s^{-1}}$, mientras que para el filtro pasa-bajos, la frecuencia obtenida fue de $9811(1648)\,\mathrm{rad\,s^{-1}}$. Finalmente, se calculó el promedio ponderado utilizando ambas magnitudes, obteniendo como frecuencia de corte $\omega_0 = 11\,063(919)\,\mathrm{rad\,s^{-1}}$.

En pos de verificar que tan adecuada resulta la determinación de ω_0 utilizando rectas en escala logarítmica, se ajustó una función arcotangente según la relación del ángulo de desfasaje para el filtro pasa-altos (8) y para el filtro pasa-bajos (10), dejando a τ como parámetro libre (Ver Figura 4). La incerteza en la variable dependiente proviene de la propagación de errores aplicada a la función $\phi = 2\pi f \Delta t$, donde se le asignó el 5 % de la medida como error a Δt, mientras que, para la variable independiente, la incerteza proviene de la propagación de errores sobre $\omega = 2\pi f$.

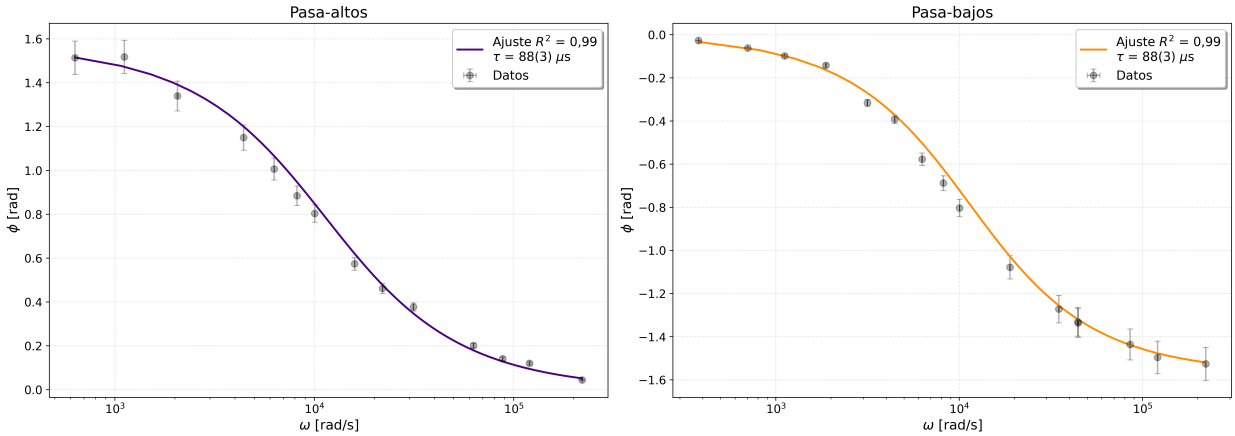

Figura 4: Ajustes realizados para la determinación de τ, sobre el filtro pasa-altos (izq.) y pasa-bajos (der.). En gris se indican los datos experimentales, mientras que en violeta y naranja, el ajuste correspondiente.

Las determinaciones de τ fueron congruentes entre sí, siendo para el filtro pasa-altos de $87{,}9(33)\,\mu$s, y para el pasa-bajos de $87{,}6(29)\,\mu$s. Se calculó el promedio ponderado de los resultados, obteniendo $\tau = 87{,}7(22)\,\mu$s, lo cual concluye en una frecuencia de corte $\omega_0 = \frac{1}{\tau} = 11\,397(284)\,\mathrm{rad\,s^{-1}}$, compatible con la determinada a través del ajuste de rectas en escala logarítmica.

3.1.1. Circuito RLC

A partir de medir la diferencia de potencial de entrada y de salida (cuyo potencial de salida se midió únicamente sobre la resistencia), se graficó el módulo de $H(\omega)$ en función de la frecuencia de la señal de entrada ω, obteniendo la frecuencia de resonancia ω_r a partir del ajuste de la expresión (12). Se realizaron dos ajustes, dejando el parámetro τ libre, caracterizado como un τ_{ef} efectivo del sistema, y fijando τ al obtenido experimentalmente por el promedio ponderado del los ajustes del circuito RC. Ambos ajustes se presentan superpuestos en la Figura **??**, donde la linea azul corresponde al ajuste con τ_{ef} como parámetro libre, mientras que la línea roja al ajuste con $\tau_{exp} = 87{,}7(22)\,\mu$s como parámetro fijo. La incerteza de ambas variables proviene de su respectiva propagación de errores, considerando un error del 5 % de la medida.

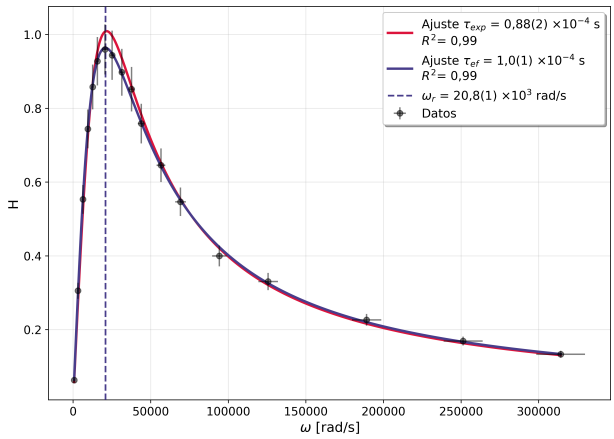

Figura 5: Ajustes realizados para la determinación de ω_r, donde se indica en rojo el ajuste con τ_{exp} fijo. Por otro lado, en azul se presenta el ajuste con τ_{ef} como parámetro libre, junto a una línea vertical punteada del mismo color, la cual indica la posición de ω_r correspondiente al ajuste con τ_{ef}. Cerca de la línea punteada es posible observar como la curva correspondiente al ajuste de τ_{exp} se aleja de los datos experimentales.

Para el ajuste realizado para τ libre se obtuvo $\tau_{ef} = 1{,}015(17)\times 10^{-4}$ s, en cambio, el obtenido para el circuito RC que fue dejado fijo es de $\tau_{exp} = 0{,}87(2)\ \times 10^{-4}$ s, observando una incompatibilidad en los valores obtenidos. A su vez, es notorio en los gráficos de los ajustes que ambos métodos son compatibles lejos de la frecuencia de resonancia pero difieren notablemente al acercarse a la misma. Esto se debe a que en la frecuencia de resonancia el

inductor y el capacitor dejan de interferir en el circuito, actuando como un cable el cual no es ideal. Esto agrega una resistencia (R_L) la cual se asocia al inductor en el circuito y utilizando el valor nominal de la resistencia, denotando que $R_{ef} = R + R_L$, fue posible cuantificar el valor de resistencia agregado por el inductor siendo de $R_L = 157(9)\,\Omega$. El valor de la inductancia desconocida se obtuvo a partir del ajuste con τ_{ef}, obteniendo $L = 2{,}6(2)\times 10^{-2}$ H.

3.1.2. Diagramas de Nyquist

Gráficos realizados para los diagramas de Nyquist, donde se grafican las componentes reales e imaginarias de la función de transferencia $H(\omega)$, obtenidas a partir de los datos experimentales. En el caso del circuito RC, se presentan ambos diagramas superpuestos, mientras que para el circuito RLC se presenta únicamente el diagrama correspondiente a la medición realizada sobre la resistencia. Se observa que ambos gráficos son compatibles con los gráficos usuales de un circuito RC. [1]

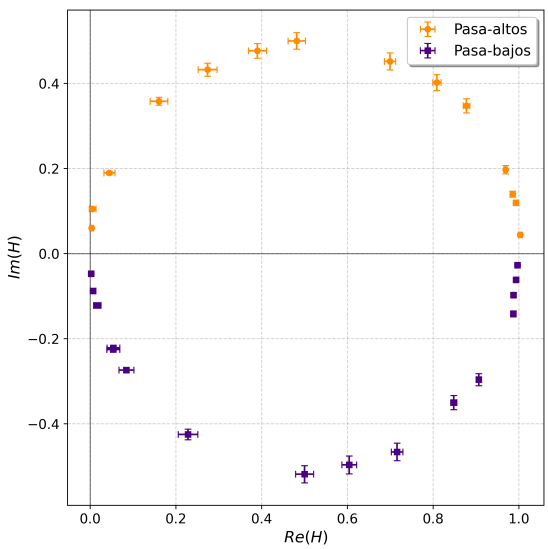

(a) Diagrama de Nyquist realizado para los datos obtenidos con el filtro pasa-altos, indicados en naranja, y con el filtro pasa-bajos, indicados en violeta.

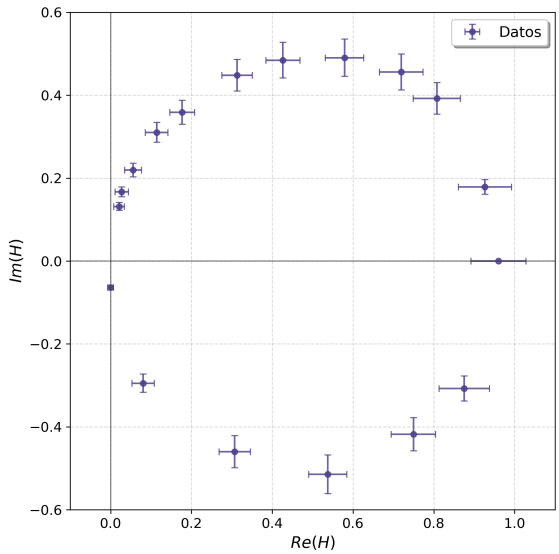

(b) Diagrama de Nyquist realizado para los datos obtenidos con el circuito RLC.

Figura 6: Diagramas de Nyquist realizados para los dos circuitos analizados, se observa en ambos el comportamiento esperado.

4. Conclusiones

En este experimento se estudiaron circuitos RC y RLC mediante el análisis frecuencial de su respuesta, lo que permitió determinar la frecuencia de corte del primero y la frecuencia de resonancia del segundo. Para el circuito RC se emplearon dos métodos independientes para estimar la frecuencia angular de corte. En primer lugar, se ajustó el modelo teórico del desfasaje entre la señal de entrada y la respuesta en el resistor y el capacitor, considerando como parámetro libre la constante de tiempo (τ). A partir de los valores obtenidos se calculó un valor promedio de $\omega_0 = 11\,397(284)\,\mathrm{rad\,s^{-1}}$. En segundo lugar, se determinó la frecuencia de corte a partir de la intersección entre las asíntotas del diagrama en escala logarítmica, correspondientes al régimen de baja frecuencia (pendiente nula) y al régimen dominado por el ruido. Promediando los resultados obtenidos para ambas configuraciones se obtuvo $\omega_0 = 11\,063(919)\,\mathrm{rad\,s^{-1}}$. Ambos métodos son compatibles entre sí, y a su vez consistentes con el valor esperado a partir de los valores de referencia de los elementos del circuito, $\omega_{0ref} = 10\,000(1118)\,\mathrm{rad\,s^{-1}}$, por lo que fueron promediados pesando su incerteza obteniendo así $\omega_0 = 11\,368(271)\,\mathrm{rad\,s^{-1}}$. Esto respalda la validez del método de intersección de rectas para la caracterización de sistemas de primer orden.

Por otro lado, para el circuito RLC se determinó la frecuencia de resonancia analizando el modulo de la función de transmisión en respuesta de la frecuencia visto desde la resistencia. Mediante el ajuste de la amplitud de la función de transferencia se obtuvo $\omega_r = 20\,794(149)\,\mathrm{rad\,s^{-1}}$. A su vez, se estimó una resistencia efectiva adicional asociada a la presencia del inductor en el circuito dando así $R_L = 157(9)\,\Omega$, así como una inductancia de $L = 2{,}6(2)\times 10^{-2}$ H. Lo que demuestra que el método empleado resulta adecuado no solo para determinar la frecuencia de resonancia, sino

también para caracterizar parámetros internos del sistema. En última instancia, se graficaron los diagramas de Nyquist para ambos circuitos, los cuales resultaron compatibles gráficos usuales de un circuito RC.

5. Apéndice

5.1. Expresiones teóricas de $H(\omega)$

Los circuitos RC y RLC son sistemas LIT, por lo que si se los alimenta con una señal sinusoidal de frecuencia ω y amplitud A de la forma

$$V_e = Ae^{i\omega t} \tag{1}$$

la señal de salida será [3]

$$V_S = H(\omega)V_E \tag{2}$$

donde la función de transferencia dependerá de la componente sobre la que se mida. Aplicando la Ley de Kirchoff para el circuito RC, se puede obtener la ecuación diferencial para el voltaje sobre la resistencia o sobre el capacitor[2]. Se obtiene entonces para el voltaje de salida de la resistencia

$$V_e = V_R + \frac{1}{\tau}\int V_R dt \tag{3}$$

siendo $\tau = RC$ la constante de tiempo del circuito. Aplicando lo conocido sobre sistemas LIT se obtiene

$$V_e = H(\omega)V_e + \frac{H(\omega)}{\tau}\int V_e dt \tag{4}$$

donde $H(\omega)$ es constante al ser el sistema invariante en el tiempo. Integrando V_e se llega a la expresión

$$V_e = H(\omega)V_e + \frac{H(\omega)V_e}{i\omega\tau} \tag{5}$$

o lo que es equivalente

$$H(\omega)(1+\frac{1}{i\omega\tau}) = 1 \tag{6}$$

y por lo tanto se tiene que el módulo de la función de transferencia es

$$|H_r(\omega)| = \frac{\omega\tau}{\sqrt{1+(\omega\tau)^2}} \tag{7}$$

y su desfasaje con respecto al voltaje de entrada

$$\varphi_r = \arctan(\frac{1}{\omega\tau}) \tag{8}$$

De la misma manera se puede demostrar para el capacitor el modulo de la función de transferencia es

$$|H_C(\omega)| = \frac{1}{\sqrt{1+(\omega\tau)^2}} \tag{9}$$

y el desfasaje entre el voltaje de entrada y el del capacitor es

$$\varphi_c = \arctan(-\omega\tau) \tag{10}$$

Por otro lado, si se tiene circuito RLC en serie (figura 1b) y se le aplica un voltaje de entrada V_e, la ecuación de la ley de Kirchoff queda

$$V_e = V_R + \frac{1}{\tau\omega_0^2}\frac{dV_R}{dt} + \frac{1}{\tau}\int V_R dt \tag{11}$$

donde se definió $\omega_0 = \frac{1}{\sqrt{LC}}$ la frecuencia resonante del sistema. Aplicando los mismos conceptos que para el circuito RC, se obtiene que el módulo de la función de transferencia, cuando se mide sobre la resistencia, es

$$|H(\omega)| = \frac{\omega\tau}{\sqrt{(\omega\tau)^2 + (1-(\frac{\omega}{\omega_0})^2)^2}} \tag{12}$$

y el desfasaje con respecto al voltaje de entrada

$$\tan(\varphi) = \frac{(\frac{\omega}{\omega_0})^2 - 1}{\omega\tau} \tag{13}$$

A su vez, al ser el voltaje de la resistencia directamente proporcional a la corriente del circuito, es posible hallar el módulo y el argumento de la impedancia del sistema a partir de la relación

$$V_R = IR \qquad V_e = IZ(\omega) \Longrightarrow V_R = \frac{V_e R}{|Z(\omega)|} e^{-i\varphi} \tag{14}$$

donde el argumento $-\varphi$ debe ser igual al de $H(\omega)$ anteriormente encontrado, ya que el voltaje de la resistencia se encuentra en fase con la corriente del sistema. Finalmente $\frac{R}{|Z(\omega)|}$ debe ser igual a $|H(\omega)|$ por igualdad de módulos de números complejos, obteniendo así que el módulo de $Z(\omega)$ es

$$|Z(\omega)| = \frac{R}{\omega\tau}\sqrt{(\omega\tau)^2 + \left(1 - \left(\frac{\omega}{\omega_0}\right)^2\right)^2} \tag{15}$$

Referencias

[1] J. Aguedo et al. "Electrochemical Impedance Spectroscopy on 2D Nanomaterial MXene Modified Interfaces: Application as a Characterization and Transducing Tool". En: *Chemosensors* 8.4 (2020), pág. 127. DOI: 10.3390/chemosensors8040127. URL: https://doi.org/10.3390/chemosensors8040127.

[2] Arthur F. Kip. *Fundamentals of Electricity and Magnetism*. 2.ª ed. New York: McGraw-Hill, 1969.

[3] Federico Miyara y A. Luis Lahoz. "Introducción al análisis frecuencial y al ruido eléctrico". En: *Universidad Nacional de Rosario* 1.3 (2003), pág. 16. URL: https://www.fceia.unr.edu.ar/enica3/ruido-t.pdf.

[4] Alan V Oppenheim, Alan S Willsky y Syed Hamid Nawab. "Signals & systems". En: (1997), págs. 451-452.

[5] Sinometer, Inc. *VC2002 2.0MHz FUNCION GENERATOR*. http://www.sinometer.com/uploadImage/2012-09-27/201209271454481125554 6.jpg. Accessed: 2026-04-11. 2002.

[6] Tektronix, Inc. *TDS 200-Series Digital Real-Time Oscilloscope User Manual*. https://www.tek.com/en/oscilloscope/tds210-manual/tds200-series-user-manual. Accessed: 2026-04-02. 2002.

[7] Ricardo Valdivia et al. *Experimentos Electromagnéticos — 2026*. https://github.com/ValdRichard/Exp-Electromagneticos. Repositorio académico, UNLP. 2026.